臺湾日日新報 昭和七年五月十六日 (火曜日) 第一万一千五百三十一號 (一)
臺湾新報 五月十六日 (二)
(写眞製版) (印刷納本) (四六倍一年一五七九日第三種郵便物認可)

閣員の辭表を纏めて 高橋氏參內し 今朝十一時卅五分に 現內閣に大命再降下を 閣僚一同は期待しない 西園寺公上京して 重臣會議を開催か 時局の重大性に鑑みて 鈴木派は內相推戴を策し 分裂の危機を孕む

(東京十六日發電通至急報) 政府は午前十時十分臨時閣議を開き高橋藏相より犬養首相の逝去に依り內閣總辭職すべき旨を發議し、各閣僚之に同意したので高橋藏相は全部の辭表を取纏め十一時三十五分參內闕下に辭表を捧呈した、陛下には何分の沙汰ある迄政務を見るべしとの御諚を賜つた

(東京十六日發電通) 內閣は總辭職と決定したが閣僚一同は必ずしも現內閣に大命再降下するものとは期待し居らず局面轉換のため新內閣組織を豫想し居るもの多數ある

(東京十六日發電通) 內閣總辭職と決定したが後繼內閣に關しては時局の重大性に鑑み西園寺公の上京となり重臣會議の開催を見るやも知れぬ形勢にある

(東京十六日發電通) 全閣僚の辭表奉呈されたが後繼內閣に關しては時局の重大性に鑑み西園寺公の上京となり重臣會議の開催を見るやも知れぬ形勢にある

西園寺公上京 (東京十六日發電通) 倉富樞府議長は十六日西園寺公を訪問すべく傳へた所西園寺公は上京するから上京後面接する旨回答があつた、斯くて園公は今明日中に上京する模樣で重臣會議は多分東京で開かれる模樣である

宮中の重臣會議 【東京十六日發電通】十五日の爆彈事件の事態重大化に鑑み十六日早朝高橋臨時首相代理の親任式終了後鈴木侍從長、奈良武官長は宮中に居殘り徹宵重要會議を遂げた、午前八時三十分一木宮相も急遽參內三重臣鼎座して重要會議をなしてゐる

臨時議會は停會か (東京十六日發電通) 秋田衆議院議長の談に依れば事件の性質如何に依りては來るべき臨時議會停會の詔勅が發せられるやも測り難いと(號外再錄)

政友會の後任總裁 高橋是清氏に決定 今曉緊急總務會で議決

(東京十六日發電通) 政友會は十六日午前零時三十分より本部に緊急總務會を開き後任總裁問題その他黨の重要方針につき協議し後任總裁は高橋藏相と決定した、更に午前九時幹部會、同十時より大會に代る議員總會を開く筈(號外再錄)

高橋臨時首相の親任式 今曉二時卅五分宮中で擧行

(東京十六日發電通至急報) 高橋藏相は十六日午前一時三十六分參內、大角海相侍立の下に臨時首相親任式を午前二時三十五分擧行された

大藏大臣正三位勳一等 高橋是清

兼任臨時內閣總理大臣

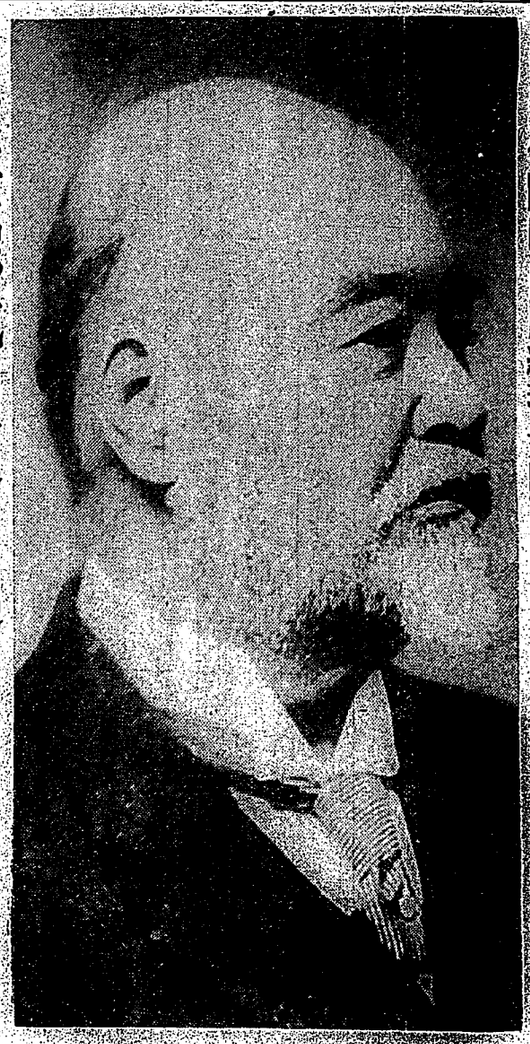

新總裁に推されし高橋翁

後任總裁問題を廻り 政友會內に又一波瀾か 鈴木派は內相推戴を策し 分裂の危機を孕む

【東京十六日發電通】犬養總裁を失つた政友會は後任總裁問題を廻つて黨內諸勢力關係から早くも猛烈な運動が行はれてゐるが本日總裁推薦を決定する筈で最高首腦部會議の大勢より見れば高橋是清氏推戴に會に於て決戰投票を行ひ決定するだらうが鈴木派では斯る非常時に高橋氏の如き一時的總裁を置くのは不當とし一氣に鈴木內相の總裁推薦に導かんとして議員總

民政黨にも大衝動 少壯派間に强硬論者あるも 幹部は愼重態度を執る意向

フアッショ旋風の國民的大進撃を超す要ありとの强硬意見頗せん形勢にあり、幹部は慎重な態度を執り、內相の發表を俟つて對策を講ずる筈である、十六日午前十時

より本部で緊急幹部會を正午丸の內會館で臨時總務會を開き對策も出る筈だが、當上この問題に付き意見交換が行はれるだらうとの事である

二長官の進退を協議 臨時閣議に先立つて

【東京十六日發電通】民政黨に十五日午後十時町田、川崎兩總務、幹事長會議を開き、今後の對策を打合せた一方、本部には急を聞き臨時大會を開くべく準備を進めつゝある

海軍も重要協議 陸下に對し奉り恐懼に絶へぬ 大角海相は語る

午前二時宮中より退下して語る今回の事件は上陸下に對し奉り恐懼に堪へず、國民に對しても赤申譯なき次第である、自分は早速參內し武官長を經て衷心恐懼に堪へぬ旨奏上して退下したものである

立憲治下に許すべからず 若槻總裁の談話發表

【東京十六日發電通】民政黨は十五日午後十一時半若槻總裁の名を以て左の談話を發表した

犬養總理大臣の變を聞いて驚き且つ悲嘆に堪へない、政治上の意見の相違は立憲的に解決すべきである、而も今日の如き事は曾て行つたことがない、實に思ふに單獨の個人及び場所に對して行はれた所で

その源を探究し 禍根を絶滅せよ 陸軍は暫く形勢を觀望 荒木陸相は語る

犬養首相の死は、重臣を數人も一度になるか、兇に乘じ國民に深刻なる動搖と混亂を與へた

この際國民は冷靜と自制と平常に對する覺悟を以て、國民一般に對し御詔旨上げねばならぬ次第である、自分は直に參內侍從長を通じて御詔旨上げた次第である

既成政黨すべての問題でもある、國民としても考へねばならない

(東京十六日發電通) 犬養首相の死は、重臣を數人も一度になるか、兇に乘じ國民に深刻なる動搖と混亂を與へた

この際國民は冷靜と自制と平常に對する覺悟を以て、國民一般に對し御詔旨上げねばならぬ次第である、自分は直に參內侍從長を通じて御詔旨上げた次第である

既成政黨すべての問題でもある、國民としても考へねばならない

(東京十六日發電通) 內閣は總辭職の上に立つて後繼內閣に關しては時局の重大性に鑑み西園寺公の上京となり重臣會議の開催を見るやも知れぬ形勢にある

議會政治擁護の 宣言は發表中止 官長等ご與黨の會見で

【東京十六日發電通】政友會の久原總務及び山口幹事長は十六日午前四時官邸で鈴木官長、島田長官と會見、總務會の經過を報告し協議の結果十六日の議會を延期し協議する筈であつた議會政治擁護の宣言は發表を中止することになつた

平塚長官の 上京見合 東都突發事件のために

平塚長官は本月二十一日頃に上京の豫定であつたが、當分果たせ

無絃琴

琴ばかり 彈けと强ひる 琴ばかり 彈けられぬに まゝ泣かるゝ

左翼、反動團體の 非合法運動を警戒 爆彈事件は擴大せぬご覽る

【東京十六日發電通】今回の事件に關し知事に通牒するかた確定してゐないが適法に取締るものと見られてゐる、警視廳當局者は

係當局に於ては背後の犯人關係に於ては多大の關心を有してゐるが左翼團體は反動團體等の之を利用し積極的非合法運動を擴大しはせぬかと言ふ點に重點を置き嚴重なる警戒の態度を採つてゐる

立憲治下に許すべからず 若槻總裁の談話發表

【東京十六日發電通】民政黨は十五日午後十一時半若槻總裁の名を以て左の談話を發表した

犬養總理大臣の變を聞いて驚き且つ悲嘆に堪へない、政治上の意見の相違は立憲的に解決すべきである、而も今日の如き事は曾て行つたことがない、實に思ふに單獨の個人及び場所に對して行はれた所で

その源を探究し 禍根を絶滅せよ 陸軍は暫く形勢を觀望 荒木陸相は語る

犬養首相の死は、重臣を數人も一度になるか、兇に乘じ國民に深刻なる動搖と混亂を與へた

この際國民は冷靜と自制と平常に對する覺悟を以て、國民一般に對し御詔旨上げねばならぬ次第である、自分は直に參內侍從長を通じて御詔旨上げた次第である

既成政黨すべての問題でもある、國民としても考へねばならない

(東京十六日發電通) 內閣は總辭職の上に立つて後繼內閣に關しては時局の重大性に鑑み西園寺公の上京となり重臣會議の開催を見るやも知れぬ形勢にある

無絃琴

琴ばかり 彈けと强ひる 琴ばかり 彈けられぬに まゝ泣かるゝ

議會政治擁護の 宣言は發表中止 官長等ご與黨の會見で

【東京十六日發電通】政友會の久原總務及び山口幹事長は十六日午前四時官邸で鈴木官長、島田長官と會見、總務會の經過を報告し協議の結果十六日の議會を延期し協議する筈であつた議會政治擁護の宣言は發表を中止することになつた

平塚長官の 上京見合 東都突發事件のために

平塚長官は本月二十一日頃に上京の豫定であつたが、當分果たせ

その源を探究し 禍根を絶滅せよ 陸軍は暫く形勢を觀望 荒木陸相は語る

起らざるやう八千萬國民が眞劍に覺悟を要する事である、斯る事件の起つたのは國民奮勵の覺悟を示すもの足らず斯る事件の再發を防ぐにはその源を探究し禍根を絶滅しなければ效果は擧らない、その方法は何れ話す時が來やう、兎角外國人のやうに徒に騷ぐ必要はない

左翼、反動團體の 非合法運動を警戒 爆彈事件は擴大せぬご觀る

【東京十六日發電通】民政黨は十五日午後十一時半若槻總裁の名を以て左の談話を發表した

犬養總理大臣の變を聞いて驚き且つ悲嘆に堪へない、政治上の意見の相違は立憲的に解決すべきである、而も今日の如き事は曾て行つたことがない、實に思ふに單獨の個人及び場所に對して行はれた所で

立憲治下に許すべからず 若槻總裁の談話發表

あるから犯行の意思が政治的であると思はれるが、政治的問題を暴壓に依つて解決しやうと言ふ如きは皆帝の臣も

排斥すべき 犬養首相逝去の報に 南總督から 弔電

全島官民を代表して

犬養首相逝去につき南總督は全島官民を代表して十六日左の如き弔電を犬養首相靈前に捧げた

總理大臣閣下逝去の報に接し那須の御別邸に謹んで弔意を表します

南總督から 弔電

全島官民を代表して

犬養首相逝去につき南總督は全島官民を代表して十六日左の如き弔電を犬養首相靈前に捧げた

總理大臣閣下逝去の報に接し那須の御別邸に謹んで弔意を表します

撃たれても元氣一
犬養首相の臨終まで
奴等をもう一度連れて來い
よく解るやうに話してやる
致命傷は腦に達した彈丸

【東京十六日發電通】犬養首相に命中した彈丸は二發が右顳顬、眼を通つて腦に達し腦出血を起し、之が致命傷になつたらしい、遺體直後の首相は日本間應接室六疊の机の前にうつ伏しになり、頭と鼻から多量の出血をしてゐたが、仲々氣丈で急をきいて駈付けた女中に「煙草をつけてくれ」と言ひ「あのピストルを射つた奴等をも一度連れて來い、よく判る樣に話してやると何度も繰返して居た、取あへず頭部を白布で覆ひ、座蒲團の上に横臥せしめ、前田外科醫の來診を求めたが、それまでに約二、四十分の間があつた、この間絶えず出血し腰から袂にかけて着物は血塗れになつてゐた、この手當の遲れたのも死を早めたものではず、中には間接して見舞を述べたものもあつた、閣僚連も「臨時議會には連も登院は出來まいが」等呑氣なことを言つてゐた、八時五十分突如吐血し、總理は胃の中に血が固まつてゐたが之で樂になつたと苦しい息の中からつぶやいた、其後意識がなくなり、十一時二十分閣僚連に護られ我國憲政創始以來朝野に政界の大立者の役を勤め、昭和六年十二月逝に宰相の大任に就いた犬養氏は息を引とつた

故犬養首相の葬儀は黨葬
特旨を以つて位二級を進められん

(東京十六日發電通)政友會は緊急幹部協議の結果故犬養總裁の葬儀は黨葬とするに決定(號外再錄)

(東京十六日發電通)犬養首相は對し十六日勅旨を以て位二級を進められる筈(號外再錄)

正三位勳一等 犬養 毅

叙正二位(特旨を以て位二級被進)授旭日大綬章

葬儀は十九日に内定
【東京十六日發電通】故犬養首相の葬儀は十九日執行に略々内定した、總裁決定は二十日とならうと

關係者をトラックで
續々憲兵司令部に同行
某方面から數臺に滿載して

【東京十六日發電通】大手町憲兵司令部で事件發生後間もなく某方面より事件關係者を滿載し同行して來た、午後十一時トラック三臺に同樣某方面より事件關係者を滿載し同行名の兵士が出動、著劍武裝して同司令部の内外を嚴重固めてゐる

『話が解らなければ射て!』
—總理の叫び聲が聞えました—
健氣夫人仲子さん語る

【東京十六日發電通】大養首相の葬儀は十九日執行に略々内定した、總裁決定は二十日とならうと

【東京十六日發電通】邸内突發の時首相には近親秘書官が附添にゐたのと、邸の使僕を經つた大野主馬、鹽が官邸日本間の總理書齋の次の間に控へてゐただけで家族は何れも外出中だつた、邸内發生直前犬養夫人が官邸を指して官邸にやつて來た經過

ビストル の聲と 秘書らしい男の聲だ〳〵と云ふ聲が聽こえた、仲子夫人左の如く語るその時變だなけようかと思つたし、また逃げる暇も充分あつたが身が危ないぞと云ふ叫聲が聽えたので書齋に驅けつけると、それも隣入者の計畫だつたらしい、〇〇と〇〇の服を着た男がピストルを突附け「女子供は後方に行け」と叱咤した、その時隣入者が一發ピストルを射つた樣だが當らなかつたらしく「畜生はよせ、話があるなら聽いてやる」と叱咤する總理の話 が聽えた、併にゐる數が那樣だと云ふ聲が聽こえたと思つたら總理は自ら案内して廊下を通つて日本間の六疊に據じ入れた、外のものは混亂に陷つてゐる間に犬養氏は息を引とつた

云ふ總理の叱咤が耳についたと思ふことだまをかへす樣に「射て!」と命令する聲と一發にピストルを發射した音が響き渡つた儘で驅付けたものに取押えられの總理を發見したのでした

其夜の首相官邸
令孫みち子さんオロ〳〵
嚴戒振り

【東京十六日發電通】日曜の午後の靜まり返つた永田町首相官邸は自動車をもつて乘りつける官邸の前驅は自動車をもつて乘りつける官邸の前驅は自動車をもつて乘りつける官邸の前驅

殘月譜 (181)

志乃田廻司作
清水三重三畫

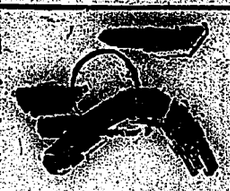

迸る血 (八)

戰慄な顏面の部付に。
「八百屋、とにかく家へ來い」
と言つた。
「ヌ、八百屋か、青ざめひに出世してるさうぢやないか」
「ほほう、八百屋が出世をすると言ふのになるのかな」
「おぢさん、冗談云つちやいやだ。僕はそんなに——」
顏面の筋肉に、暗く一色に塗り潰されやうとした瞬間のやうに明るくなつて來た。
一人では、何處、なかく賑やかにいい感じ。
「ヌ、八百屋か、青ざめひに出世してるさうぢやないか」
「ほほう、八百屋が出世をすると言ふのになるのかな」
「おぢさん、冗談云つちやいやだ。僕はそんなに——」
顏面の筋肉に、暗く一色に塗り潰されやうとした瞬間のやうに明るくなつて來た。
一人では、何處、なかく賑やかにいい感じ。
「八百屋、とにかく家へ來い」
と言つた

漢文臺灣日日新報

宮中午前十二時二十五分
臨時首相親任式
高橋老藏相兼攝

十六日東京電。高橋藏相。十六日午前一時三十六分參內。二時三十五分。大角海相侍立之下。舉行臨時首相親任式。

大藏大臣正三位勳一等　高橋是清
兼任臨時內閣總理大臣
內閣決定總辭職

決後首相匆遽退出。臨時閣議。決定總辭職。手續。二方政友會。後繼總裁。擁戴高橋是清氏。登極時局。後任閣。高橋內閣再出現歟。舉國一致內閣成立歟。不能逆料。或謂時局重大。開重臣會議。亦未可知云。

午前十時閣議總辭職

十六日東京急電。十六日午前十時。開大臣內閣。最後閣議。決定總辭職手續云。

藏相參內奉呈辭表

十六日午前十一時三十五分。京急電。十六日午前十一時半。高橋藏相。集全閣僚辭表參內。直謁陛下奉呈云。

宮中重臣凝議

十五日於海軍事件重大。十六日早朝。高橋臨時首相代理親任式畢。鈴木侍從長。奈良武官長留於宮中。重要會議。午前八時三十分。一木宮相亦急參內。三重臣鼎足凝議云。

內務省公報

十五日東京電。據內務省公報。十五日午後五時三十五分頃。警視總監官舍前陸海軍人。作出不穩事件。事實判明。詳細調查。內容如左。

牧野內府。總理大臣官邸。政友會本部。亦同。有不穩事件。事實判明。詳細調查。內容如左。

牧野內府。午後五時二十分頃。警視總監官舍前陸海軍人。作出不穩事件。事實判明。詳細調查。內容如左。

公報。十五日午後五時三十五分頃。警視總監官舍前陸海軍人。作出不穩事件。事實判明。詳細調查。內容如左。

十五日東京電。據內務省公報。十五日午後五時三十五分頃。警視總監官舍前陸海軍人。作出不穩事件。事實判明。詳細調查。內容如左。

西園寺公上京

倉富樞府議長十六日。訪西園寺公之信使後。公答以上京後面接。仰今明日中上京。重臣會議。或於東京開云。

聖上面諭仍視政務

十六日東京急電。政府午前十時十分。開臨時閣議。高橋藏相。參議大臣首相奏去。內閣須辭職。奈閣依同意。藏相乃與全部辭表。十一時三十五分參內。永呈陛下。陛下諭以仍視政務云。

西園寺公上京

倉富樞府議長十六日。訪西園寺公之信使後。公答以上京後面接。仰今明日中上京。重臣會議。或於東京開云。

內務省公報

十五日東京電。據內務省公報。十五日午後五時三十五分頃。警視總監官舍前陸海軍人。作出不穩事件。事實判明。詳細調查。內容如左。

牧野內府。總理大臣官邸。政友會本部。赤同。有不穩事件。事實判明。詳細調查。內容如左。

彈丸入鼻達腦多出血
似首相致命傷

犬養首相。命中彈丸二發右頭額。一發左頰。左頰彈丸。入鼻與達腦。腦出血。似爲致命傷。首相遺體直後。決於日本間應接室六疊机前。頰鼻多出血。然氣猶盛。命聽醫侍女點煙進。且屬官「發短銃諸僚。其一發來。吾甚詳論。使之知道」。頭腹凸布。橫臥蒲團上。來前田外科醫來診。約三、四十分久。此間出血不止。自腰至袂衣服盡濡。治療之遑。速之死。諸閣僚。自初不料危篤如此。有面述感謝之辭者。亦有謝臨時談會決不得登院者。八時五十分。突然吐血。趨理猶存「曾中血痛」。是後竟無意識。十一時二十分。本邦憲政創始以來。在朝野常爲政界大柱石。唱和六年十二月。遂就寧相大任之犬養氏逝息云。

故相特旨敍位

犬養首相。十六日。合以勅旨。進位二級。

正三位勳一等　犬養毅

敍正二位（特旨進位一級）

授旭日大綬章

政友緊急總務會決定
舉高橋氏爲後任總裁

政友會。十六日午前零時五十分。於本部開緊急總務會。協議後任總裁問題。其他篤之重要方針。後任總裁決定高橋藏相。日擬九時更開幹部會。十時開議員總會。以代大會云。

政友決定黨葬

政友會。緊急幹部協議決爲故。大養總裁。舉行黨葬云。

捕關係者　大手町憲兵司令部

關係者。事件發生後。以自動車滿載。命聽至侍女點煙進。且屬官「發短銃諸僚。其一發來。吾甚詳論。使之知道」。頭腹凸布。橫臥蒲團上。來前田外科醫來診。約三、四十分久。此間出血不止。自腰至袂衣服盡濡。治療之遑。速之死。諸閣僚。自初不料危篤如此。有面述感謝之辭者。亦有謝臨時談會決不得登院者。八時五十分。突然吐血。趨理猶存「曾中血痛」。是後竟無意識。十一時二十分。本邦憲政創始以來。在朝野常爲政界大柱石。唱和六年十二月。遂就寧相大任之犬養氏逝息云。

險被拉致　詹林參與

官今井健彥氏。十五日午後十一時頃。警出首相官邸。內閣。伺機狙擊。今井氏。今井氏大驚。將拉致。今井氏。今井氏大驚。將拉致。今井氏。今井氏大驚。將拉致

臺灣日日新報
(原敷地)(建設地)
(可燃物置場置ニ付九月五日一部市明)
昭和七年五月十七日
日本一大朝刊新聞
若松町・新起町・日吉町・北門町・山下町・和泉町・吉野町・大和町・末廣町・行啓通・新公園

帝都の不祥事件を悲しむ

國民の自重と自戒とが緊要

一

十五日の午後、突如として帝都のまん中に勃發した不祥事件は、國の内外を驚かすこと少しとしない、事件そのものの重大さに加えて、事件の背後にいかなる不安の影が潜んでゐるかも知れぬ、といふ點に於て國民を驚かしたのである。

二

まづ何よりも第一に國心に練へぬことは、憲法の下においてあれほどの事變を見い、陛下の御信任を負つて内閣の組織を命ぜられた者が、非業にも暴漢の兇刃に仆れたといふ事實だ、暗殺にせよ、未遂にせよ、一人の犯罪を憎まし思つたことは屢々あるけれども、國民の心情として嘗て例のないことである。殊に今世界の國情が一般に動搖して外に容易ならぬ問題が山積してゐる時、國内の安寧秩序を保つことが如何に重大なものであるかは、今更喋々を要しないであらう。

三

元來、政黨政治を否定せんとする國内の一部の勢力が、世界を通じて頭をあげて來てゐる、といふ事實に於ては政黨自身においても、また政治の實現に努力しつゝある國民全體においても、深く自ら省みて、必ずしも缺點なしとせない點があるならば、現代の政黨政治に改善を加へつゝ進むほか無いではないか。

四

とにかく政黨政治の根本的革新は今や國民大衆の等しく必要視するところであるのだから、先づ國民は一致ひに相協力して政治の改善に全力を盡すべきである。政黨政治は民衆に基礎をおいてゐるが故に、民衆の動きに氣付くことが最も早いのだ、この點を明かに今回のやうな不祥事を物語つたのだといふ見方も或る點までは肯綮であらう。政治家が時代の風潮を知らずに何ろくろく正眼なことはない。

五

今の世の中では力あつ者ほど其の力を用ゐることに注意すべきである。過去において政黨は力あるままに我儘をやつた點においても、ほゞ其の力を傾ふことに注意すべきことを銘記したさればならぬ。その傾行ゆく限級や範圍においても力ある者、力の集團は一時的には優勢である。要するに此の際としては國民が徒らに暗ふことなく、冷靜に判斷して、よく思想分別して大國民的態度に出ることが極めて緊要である。

ゴツタ返へす後任總裁問題

高橋氏か、鈴木氏か

兩派の議論沸騰す

小委員會を設置する事こし

黨幹部、閣僚協議會——物別れ

選定された小委員

高橋派 前田、久原、望月、岡崎四氏

鈴木派 秦、濱田、山口の三氏

(東京十六日發電通) 政友會の後任總裁の協議會は高橋是清氏を推すものと鈴木喜三郎氏を推すものとの兩派の議論沸騰して結論を見ず結局小委員會を設置する事こし一先づ散會した

【東京十六日發電通】政友會の後任總裁問題に直面して多年醞醸された内部の抗爭は今や極度に激化し黨の長老及び穩健なる中正派が黨情と時局の重大性に鑑み高橋是清氏を立てんとするに對し鈴木派では遮二無二所信を貫徹せんと死にもの狂ひの策動を開始し茲に黨内の抗爭は完全に表面化しその成行如何に依つては兩派の正面衝突となり感情の激する所或は大分裂を來すも知れず三百名を擁する大政友會は今や内部的に非常な危機を孕んでゐる譯であり、而して後任總裁銓衡の小委員は

前田米藏、秦豐助、久原房之助、望月圭介、岡崎邦輔、濱田國松、山口義一

の七氏に決定したがその色別は

高橋派 前田米藏、久原房之助、望月圭介、岡崎邦輔

鈴木派 秦豐助、濱田國松、山口義一

となるが果してこの小委員會の決定がどう落著くかまだ何とも豫斷を許さぬ情勢にあり成行極めて重大視されてゐる

【東京十六日發電通】政友會の後任總裁問題は後任總裁銓衡の小委員會と兩派の總裁が附せられてゐるので總裁一致不可能の際は公認に依るがなき次第で十六日夜の小委員會では何等纏りを見ず十七日午前纏行する事として午後七時半散會した、而して十七日の委員會ではその銓衡手續を協議する筈であるが大體公選とする事に意見の纏りを見る筈で大勢は鈴木内相に決定する模様である

【東京十六日發電通至急報】後任總裁の銓衡が附せられて居り、兩時に總裁と總裁部の協議會に於ても

【東京十六日發電通至急報】後任總裁の銓衡は十六日午後六時半開會したが

鈴木氏の總裁は確實

床次氏讓歩すれば圓滿決定

大命、政友會に再降下か

(東京十六日發電通至急報) 鈴木氏の後任總裁確定的と見て差支なし、しかして床次氏が讓歩的態度をとれば總裁は決戰投票を用ゐず圓滿決定し西園寺公は政友會に大命再降下を奏請すべしとの觀測濃厚である、西園寺公は十八日上京するにつき大命は同日又は十九日中に降下するであらう

愈よ乘出す鈴木氏

けふ總裁公選の議員總會

三時から開會鈴木氏が當選するものと見らる

【東京十六日發電通至急報】總裁決定の政友會議員總會は十七日午後

西園寺公は十八日上京

【東京十六日發電通】西園寺秘書原田熊雄男の談に依れば西園寺公の上京は十七日になるらうと

【東京十六日發電通】西園寺公は足の神經痛で十七日の上京を見合せ十八日興津坐漁莊發上京することとなつた

岡崎、望月兩顧問 床次氏の肚を聽く

十六日夜私邸を訪問して

【東京十六日發電通】政友會の岡崎、望月兩顧問は十六日午後九時半床次總相を私邸に訪ひ總裁問題に關し床次氏の眞意を聽取し今後の對策につき意見を交換した

上を下への政友會

總裁問題で次々に會合

紳士的に言論で 主張の實現を期す

民政黨懇談會に於ける 若槻總裁の演說

【東京十六日發電通】民政黨は十六日午前九時半より本部に緊急幹部會を開き、山口前事長より今度總選擧後の經過報告あり、之に對し小泉前總裁より

この會合に就て若槻總裁は

「政黨政治に就て彼此考へられてゐるこの際我々は冷靜を缺いたりしてはならぬ、我々の政治に對する信念を堅持して進むのみである、政治家が時代の風潮を知らずに何ろくろく正眼なことはない、今の世の中では力あつ者ほど其の力を用ゐることに注意すべきである、過去において政黨は力あるままに我儘をやつた點においても、ほゞ其の力を傾ふことに注意すべきことを銘記したさればならぬ。その傾行ゆく限級や範圍においても力ある者、力の集團は一時的には優勢である。要するに此の際としては國民が徒らに暗ふことなく、冷靜に判斷して、よく思想分別して大國民的態度に出ることが極めて緊要である。

小委員會纏らず けふに持越し

高橋氏、推薦を固辭 結局鈴木喜三郎氏か

鈴木、床次兩氏より公選の上

【東京十六日發電通至急報】後任總裁に推されてゐる高橋是清氏は老體の故を以て總裁就任を固辭した結果鈴木喜三郎、床次竹二郎兩氏の中より公選にて總裁を決定する事になる模様であるが今日の形勢では結局鈴木氏に落ちつく模様である

緊急幹部會

葬儀委員長は高橋臨時首相

【東京十六日發電通】政友會は十六日午前九時半より本部に緊急幹部會を開き、山口前事長より今度總選擧後の經過報告あり、之に對し小泉前總裁より

この會合に就て若槻總裁は

「政黨政治に就て彼此考へられてゐるこの際我々は冷靜を缺いたりしてはならぬ、我々の政治に對する信念を堅持して進むのみである、政治家が時代の風潮を知らずに何ろくろく正眼なことはない、今の世の中では力あつ者ほど其の力を用ゐることに注意すべきである、過去において政黨は力あるままに我儘をやつた點においても、ほゞ其の力を傾ふことに注意すべきことを銘記したさればならぬ。その傾行ゆく限級や範圍においても力ある者、力の集團は一時的には優勢である。要するに此の際としては國民が徒らに暗ふことなく、冷靜に判斷して、よく思想分別して大國民的態度に出ることが極めて緊要である。

議員總會

劇闘まで續ず

【東京十六日發電通】政友會は十六日午前十時半より總務會に引續き議員總會を開き、山口前事長より事態急變の經過報告あり、之に對し小泉前總裁より

この會合に就て若槻總裁は

「政黨政治に就て彼此考へられてゐるこの際我々は冷靜を缺いたりしてはならぬ、我々の政治に對する信念を堅持して進むのみである、政治家が時代の風潮を知らずに何ろくろく正眼なことはない、今の世の中では力あつ者ほど其の力を用ゐることに注意すべきである、過去において政黨は力あるままに我儘をやつた點においても、ほゞ其の力を傾ふことに注意すべきことを銘記したさればならぬ。その傾行ゆく限級や範圍においても力ある者、力の集團は一時的には優勢である。要するに此の際としては國民が徒らに暗ふことなく、冷靜に判斷して、よく思想分別して大國民的態度に出ることが極めて緊要である。

當る五月十五日より二十二日まで（一週間）末廣町の**樂々園**を借り切て
◉コーラン節劇、ジョセットン、銀座ボイルの宣傳を兼ねて目新らしき奥店主京土産の新劇
團の衣裳 賃貸 **觀劇會**
◉喜劇◉現代劇◉時代劇の大活躍
◉入場券御入用の御方樣はドーソ特別奉仕夏物新柄大賣出中の
榮町 **團松井呉服店** 電話四二番・二四五番・二七八番

緊急對策を講ずる陸海軍

後任陸相には 眞崎參謀次長說有力

陸軍の非公式軍事參議會

【東京十六日發電通】陸軍では十一時より參謀次長室に非公式軍事參議會を開き今回の滿洲事變に關する對策に就き協議をなしたが後任陸相問題に付ても協議する所あつたと傳へられてゐる

【東京十六日發電通】後任陸相には眞崎參謀次長の外南大將も有力視されてゐる

南菱刈兩將も有力

【東京十六日發電通】大養首相逝去の報に接し荒木陸相は十六日午前十時參內奏上の際後任陸相として眞崎參謀次長を推薦したが南大將も有力候補者として擧げられてゐる

海軍の巨星、續々 海相を訪問して協議

非公式軍事參議會を開く

【東京十六日發電通】海軍では今朝六時を期し加藤軍令部長を初め各首腦部が殿下、大臣

弔問…… 各宮家各國大公使より

【東京十六日發電通】大養首相逝去の報に各宮家、各國大公使より夫々その筋へ弔問した

東鄕元帥參內 眞相を聽取

【東京十六日發電通】東鄕元帥は十六日午前十時參內奏良武官長より事件の眞相を聽取した

若槻民政總裁 天機奉伺

【東京十六日發電通】若槻民政黨總裁は十六日午前十一時二十分參內天機を奏伺した

參議會を 開き不參

參加○○に對する處置その他善後策として執るべき態度を協議し軍人に對する國民の感情を惡はぬやう對策を講ずるため晩くも十八日頃までの經過を觀察する事となつた

陸相は辭任後 豫備役を願出る模樣

（東京十六日發電通）荒木陸相は辭任の上豫備役を願出る模樣である

手向けの白百合も悲し 遺骸を護る近親者達

弔問の顯官相つぐ官邸

【東京十六日發電通】水田前の首相官邸は十六日未明から今日の臨時閣議と弔問の顯官關係として參集、之に對して百餘十名の警官隊が水も漏らさぬ警戒をしてゐるが午前八時頃から犬養氏、鈴木大將、武藤軍務局長、山本前牧野內大臣等

【東京十六日發電通】內務省は昨夜來非常警戒を解いてゐるが、故首相の遺骸は日本間奥十疊の仏間に安置され白百合の花が手向けられ

【東京十六日發電通】牧野內府は十六日午前九時五十分自邸に出仕し陛下に謁を賜はつて天機を奉伺し時局に就て御下問に與かり

牧野內府出仕

【東京十六日發電通】牧野內府は次で鈴木侍從長、奈良侍從武官長から十五日の不祥事の顚末を聽取し時局に就て御下問に與かり

森書記官長以下 政務官等辭表提出

【東京十六日發電通】森書記官長、野田政務官、大久保政務官、各省政務官、大日向法制局長官は十六日夫々辭表を提出した

其の夜の平穩に 當局一安心

【東京十六日發電通】犬養首相の非業の死を告げたが東京市內は平穩にて當局は一安心

遺骸に 際會を誤した

首相と語つて居た許りに國山の木曜會の代表者や木曜會の人々は臨終の間にはなくて殘念がつてゐる

遺骸に 際會を誤した

首相と語つて居た許りに國山の木曜會の代表者や木曜會の人々は臨終の間にはなくて殘念がつてゐる

同四で識合つた 知人の家から 貴金屬類を竊取

【嘉義電話】臺南州虎尾郡虎尾庄莊子二四六番地、當時嘉義市新富町五の三四番地二飯隈江民さんは昨六年三月中嘉義飛行支所にて飛行中、同四嘉義市榮町三ノ七三江氏等と知り合ひになり出所後同女方に泊まつて居たが、去る十日頃同女の留守中に忍び込み、箪笥の抽斗から指輪、ブローチ、帶止等の婦人用品を竊取して逃走したもので、犯人は十六日午前七時頃虎尾驛構內で逮捕され、取調べの結果、犯行を自白したので、虎尾署では十七日午前十時檢事局へ送致する筈である

首相遭難に 竹下知事悔電

【臺中電話】犬養首相遭難の報に接し竹下知事は十六日朝悔電報を首相秘書官犬養毅氏宛に發した

轟く爆彈、全世界へ大衝動

ファシストの本家怒る

『余はファシズムを輸出したことなし』

【ローマ十五日發電通】東京に於ける椿事の報は午前中に傳はり大センセーションを起したがこの暗殺事件がファシストの手で行はれたと言ふ報道に就てはイタリー政府當局は頗る憤慨して居りイタリーは日本のファシスト等に就ては何も知らない、殊にイタリーのファシストの理想であり規律であると強調する、尙ムッソリニ首相も『余はファシズムを輸出したことなし』と言ふのがイタリーのファシストの理想であり規律であると強く右報道を否定した（寫眞ムッソリニ）

伯林 世界的テロの鬪爭

【ベルリン十五日發電通】十五日の東京に於ける非常事態は他の一般ニュースを壓倒して伯林の新聞は一齊に號外を發行して之を報道し、ベルリン・ターゲブラット紙は『東京に於ける非常事態は日本國內外の事態切迫及び各國の社會的鬪爭の激化の一兆候なりとの感じである』と論じ、ベルリン・ツアイトウンク紙は『日本の軍國主義者は滿洲に於ける成功に依つて國內の地位を强化し、今や國內の反對者を壓迫しつゝある』と論じ、ベルリン・ターゲブラット

ラヂオ欄

今日の番組
五月十七日(火) J.F.A.K

午前の部
【六・〇〇】朝の挨拶 ラヂオ體操 今日の主な外國のお知らせ
【八・〇〇】時報 天氣豫報 市場(臺北のみ)
【九・三〇】家庭百科問答 △野菜を生のまま料理する方法
【一〇・〇〇】今日の家庭料理獻立 △魚の調理(鯛及わさび) 時報と人名簿
【一二・〇〇】日用品小賣價表 米穀市場 市場價表

午後の部
【一・〇〇】氣象通報(臺南のみ) 經濟概況 株式 商況
【六・〇〇】子供の時間(臺北のみ) 子供圖書館ニュース「少年エチソン」エチソン館のお知らせ 讀書と圖書館上條大輔
【六・三〇】子供の時間(臺南のみ) 講話 獨唱ピアノなど 臺南第一高等女學校生徒
一、獨唱(イング)傳を追ひてウヲモ(作曲、橫山晉藏作詞)(ヒル山上の燒スウエニー作曲、白津清人作詞)三年山崎正子外九名
二、獨唱(イ)こさめ(湯田重藏作詞、弘田龍太郎作曲)(ロ)子守唄(山田耕作作曲)三年細田敦子
三、ピアノ獨奏(イ)アンビルコーラス(ダニルディ作曲)(ロ)猫の舞踏(ベーコン作曲)四年野村千恵子
四、合唱(イ)年長(林鍾隆作詞 川島作曲)三年小崎正子外九名
五、ピアノ獨奏(ベインスケルツオ(シューバード作曲)(ロ)送別曲(メンデルスゾーン作曲)三年坂部澄子

夜間の部
【七・〇〇】講演(臺南のみ)(臺北と臺南)ABC 大阪朝日臺北支局長 湖田実夫
【七・三〇】管絃樂(臺北のみ)臺北市樂團 指揮 ヘルベルト・ヘルベック
【七・三〇】講演(臺北のみ)臺北市樂團小松耕輔
【七・五〇】管絃樂(臺北)「組曲未定」 ビアノの奇才リストの作による 獨奏 菊地長次郎 尺八大久保甲童
【八・三〇】臺北放送局管絃樂團 指揮 菊地長次郎 ヴァイオリン獨奏 菊地長次郎 尺八 大久保甲童
【九・三〇】時報 人名簿通報 臺北測候所發表 △各日ニュース及び一般通信 臺南新報ニュース(臺北のみ) △臺南新報ニュース(臺南のみ) △公示事項 新事項 △明日のプログラム發表

筑前琵琶 (臺北)
【午後七時五十分より】
法淑山 永井旭真

△北條時宗
永井旭真さんは昔より維琴彈きで第四期門の名手、先年大阪から大阪朝日の懸賞募集に應じ、當選者の一人として上京して來てゐる人

この出しものは、作者は菊地手二と竹本島仁郎、作者は菊地手二と竹本島仁郎、おとわの國川左衛門、およびの國川左衛門、およびの國川左衛門、および

犬養首相遭難と財界經濟界

衝動的激發を惧れて
各市場は立會休止

眞相が判明し冷靜に歸れば
人氣惡化に至るまい

十五日夕帝都に突發せる不祥事件、犬養首相の遭難は各方面に一大衝動を與へたが株式其他の各市場では事件の重大性に鑑み十六日の立會を休止することとなり比較的影響の少ない砂糖のみ立會うたに過ぎない、此の事件の眞相が一般的に知つてゐないだけに人氣も可なり動搖してゐるので此儘放置すれば株式の如き一時激騰を續けるべく、或は東株の二十圓安位あつたかも知れぬが立會休止で一息を抜けば人氣も漸次落着となりその眞相も判明して祭り上げなければ證券恐慌となるかも知れぬが、財界の首腦は既に行動を慎まつて居り何とか救濟策を講ぜなければならない、事件を起した動機目的からみても國家の秩序を亂すものではなく國家の前途を悲觀する必要がないのみならず財界の首腦は一致團結して經濟難局を切り抜けるべきであるといふ點に於ては一致してゐるとみられてゐる

對外的影響や注目さるゝ　今度の事件の爲め對外的（貿易か何うなるか、延て爲替に何う響くかも注目されてゐるところであるが、爲替が下れば國際商品に及ぼす影響如何に就て國際商業會議所の調査によれば次の如く記載してゐる

今回の不祥事件は國家として都合惡しき事件にあらず、之が爲めに財界に及ぼす影響は各方面共に休止でハッキリ云ひ得ないが先づ對外貿易相場の下落又は物價の下落及び株式相場の下落は免れないものと思はれる內閣組織の大命が高橋氏に降下するかどうか判らないが若し高橋氏が組閣に當へない次第である

東亞の謎

（239）

作者　國枝史郎
畫家　伊藤順三

幕は？貴庫は？（六）

仙波隆嗣きぬ子の貴木留雄は、謎この言いものであった。

そこへ伯爵二行が、ウイグル人の大敵を連れて、沙漠探検してやつて來るや、彼等にことごとく忙されてすつた。

しかし仙波の親友伯爵もいふべき、ヤポンダクトがその中にゐたので、やがて彼等はこの二行に襲いた。

かくして伯爵二行は、貴木留雄を伴屋とした。

伯爵は探検隊に代つたのである威吉新作の眞の謎と、そうして巨屍とが自動車艇によつて、この城内に運ばれたのは、それから間もなくのことであつた。

眼前その他からダットの國語が眼やと貴木留雄城へ乗り込んで來た奉天、大連、日本の内地——さういふ所から色の知己の、多くの日本人が入り込んでも來た。

ソビエート露西亞の諜報から聴した、印日外國古新聞來の現況！

その事柄にとりかかつたのも、それから間もなくのことであつた。

×　×　×

昭和六年の四月と五月とを、私は——即ち「東亞の謎」の作者の一人は、支那を旅行した。

上海、南京、蘇州、杭州、それから河方北へと行き、奉天等をも遍歴した。

私は大連ではヤマトホテルへ宿まつた。

私はこの作の構想を——新しい謎と又謎と、日記をさへも異へてくれた、しかもこの作の重要人物である、小枝天部氏と逢つたのは、ニレベーターの中であつた。

私は以前東京に於て、小枝氏が觀作家として活躍してゐた頃、會食の際で逢つたことがある。

小枝氏も私を知つてゐてくれたので私は親しかけ、暇に小枝氏の室を訪ねた。

以前の小枝氏に比べると、その態度から、その態度から、その態度から

兇變渦中の帝都で——
南總督、時局を語る
——暴力許すべからず——議會も國民も自省の要ある——流言蜚語を戒む

【東京十六日發本社特電】南總督は本日午後一時二十分御召しにより宮中に參內陛下に謁を賜はつた後、直ちに總督官邸に就き次の如く語つた

時局談を

求む大養氏の如く

後任總裁

大損失で

國民自體

後任總裁

【東京十六日發電通】大養首相の葬儀は十九日午後一時より首相官邸で佛式により政友會葬を以て行ふに決した

故大養首相の葬儀は十九日佛式で執行

【東京十六日發電通】葬儀委員長鳩山一郎氏は十六日午後一時半より首相官邸で左の如く發表した

一、葬儀は佛式により政友會葬を以て行ふ
一、葬儀委員長は鳩山一郎とし葬儀委員は政友會總務中より選出す
一、葬儀委員長は葬儀に關する一切の事務を處理す
一、葬儀委員長に事故ある場合は葬儀委員中より代理者を定む
一、葬儀委員は葬儀に關する事務を分掌す
一、葬儀委員は葬儀當日左の如く胸章を着用す

【東京十六日發電通】高橋臨時首相は十六日午後宮中より退下後閣議に報告

高橋臨時首相宮中より退下後閣議に報告

【東京十六日發電通】葬儀委員長鳩山一郎氏は十六日午後一時半より首相官邸で左の如く發表した

一、葬儀は佛式により政友會葬を以て行ふ
一、葬儀委員長は鳩山一郎とし葬儀委員は政友會總務中より選出す
一、葬儀委員長は葬儀に關する一切の事務を處理す
一、葬儀委員長に事故ある場合は葬儀委員中より代理者を定む
一、葬儀委員は葬儀に關する事務を分掌す
一、葬儀委員は葬儀當日左の如く胸章を着用す

【東京十六日發電通】大角海相參內

大角海相參內

【東京十六日發電通】荒木陸相は十六日午後四時宮中に參內し不祥事件の公報を上奏した

荒木陸相參內

不祥事件關係者 陸軍側は十一名

全部士官學校生徒

陸軍省の發表

【東京十六日發電通】海軍省が左の如く發表した

海軍側は六名

その內一名は豫備役

海軍省の發表

【東京十六日發電通】陸軍省發表

【東京十六日發電通】陸軍省發表

三陸下から 勅使御使御差遣

永田町の首相官邸に

【東京十六日發電通】天皇、皇后兩陛下には犬養首相

生家の歎き

【岡山十六日發電通】犬養首相逝去の報を聽し吉備郡庭瀬町の生家を訪へば聽に溺る農民は上京中で留守夫人は悲報の餘り涙はせながらこつた聲十中に語る全く靴耳に水で、夕方官報に號外が投込まれた時偶ゐてピストルに射たれたとの號外で心配し町の人は吉備津彥神社のお守を頂いて悼の願が上京帰中遊去の悲報に接し全く茫然に暮れ何も話す事が出來ませぬと愛を愁らせた、夫人は全く同感

州市から弔電

犬養首相逝去の報に接し中國營北州知事は理下官民を代表し大養總書官あて左の弔電を發した

財界攪亂の 流言取締り

內務省から電命

【東京十六日發電通】內務省は時局重大化に鑑し、財界を攪亂する如き流言蜚語を絶對に取締るべく各地方長官に電命した

大藏證券 發行に內定

專賣局運轉資金補足の爲

【東京十六日發電通】昭和六年度分に屬する大藏省證券八千萬圓（日銀引受）の支拂期日が二十日に到來するので大藏省では國庫金會計を調査中であつたが本年度に於ける國庫の大藏證券を發行してこれを借換へるに內定、期限は六十日以內五十日とする豫定で公債日銀引受とすべく目下大藏省に於て研究中である

特別金融制度 調査會第二日

原案全部可決

【東京十六日發電通】特別金融調整會議は十六日午前十一時より首相官邸に開會第二日の會議を開き、引續き特別金融調整法案を議題として審議の結果全部原案通り異議なく可決して二時半散會

通貨統制案の 法律案を起草

近日法制局に廻付

【東京十六日發電通】通貨統制案は十六日の特別金融調整會議に於て可決されたので大藏省では直ちに法制局に送付し臨時議會に提出の手續をとることとなつた、法律案としては、兌換銀行券條例改正法律案、銀行法に關する法律案、參與會設置に關する法律案の三案となる筈

政府米賣却 二十四萬九千石

【東京十六日發電通】農林省發表、五月十四日現在の政府米賣渡數量は一萬二千五百石で、これが成績は豫定數量二十五萬石に對し四十四萬九千石である

嘉濱刀 で自殺

【ハルビン十五日發本社特電】ロシヤは九人乘飛行機ユンケル號でモスクワ、ハルビン間一萬キロの航空路を設定することとなつた、右が實現されば歐亞連絡に一新紀元を劃する事となる

莫斯科浦鹽に 航空路設定

佛貨公債 六百五十五萬 法買入れ償却

【東京十六日發電通】大藏省發表、政府は十六日四分利佛蘭西公債額面六百五十五萬法（買入代金四百六十九萬千四百七十二圓）を買入れ償却した

大藏證券 發行に內定

專賣局運轉資金補足の爲

【東京十六日發電通】昭和六年度分に屬する大藏省證券八千萬圓（日銀引受）の支拂期日が二十日に到來するので大藏省では國庫金會計を調査中であつたが本年度に於ける國庫の大藏證券を發行してこれを借換へるに內定、期限は六十日以內五十日とする豫定で公債日銀引受とすべく目下大藏省に於て研究中である

新陣容整ふ

【東京十六日發電通】內閣參與會議は十六日午前十時より首相官邸で開會、內閣側から首相、藏相、內相、陸相、海相、外相、農相、商相、參謀總長、軍令部長、司法相、文相、遞相、拓相、內閣書記官長、法制局長官、內閣總理大臣秘書官長、內閣調査局長、內閣情報部長、內閣參與會議書記官長、內閣參與會議書記官長、內閣參與會議書記官

漢文臺灣日日新報

不期待大命再降下

十六日東京電。內閣決定總辭職。與依一同。未必期待大命再降下於現內閣。

惡閣局面轉換。乃料必組織新內閣。

政友會內互爭總裁

十六日東京電。政友會失犬養總裁。後任總裁問題。因黨內諸勢力關係。早已猛烈策動。本日合決定推薦態度。由最高首腦部會議大勢見之。或推薦高橋共清氏。鈴木派以似此非常時。以高橋一時的總裁爲不當。蹀躞鈴木內相爲總裁明議於議員總會。行決戰投票。以決定之。一方謂似此複雜之時。高橋氏當不背衆望受諾。雖免乡少紛亂。鈴木內相。若鈴木派時局重大之際。後任總裁。將早一日決定。宣速從黨則。依議員總會公選決定之。

開陸希望意見。次官彈裕氏遞。如此事態之發生。政治家亦有責任。實有反省。土倉宗明氏開陳總裁公選論。對此久原總務。言以再開議員總會。以副應旨。十一時散會。

後任總裁問題

久原山口兩氏奔走

十六日東京電。政友會。欲本日中。決定後任總裁。午後開黨幹部懇談會。先是久原總務。山口幹事長。午後零時半。于官邸。訪高橋臨時首相。森長官。島田法制局長官。有所接洽。政友會內。欲以高橋臨時首相。推爲次期總裁者衆。然高橋臨時首相。聚受傀儡總裁否殊疑問。但受之。尚有副總裁設置議。於鈴木派以似。此非常時。以高橋。氏爲一時的總裁爲不當。蹀躞鈴木內相爲總裁。若鈴木派。反對。則久原床次系。應合體對抗。其勢政友會或兩分亦未可知。頗益在重大形勢

政友會議員總會

十六日東京電。政友會。十六日午前十時半。于幹部會後。開議員總會。山口幹事長對犬養總裁遺哀悼辭。次議當選。以高橋臨時首相爲推薦總裁者衆。然高橋臨時首相。推爲次期總裁否殊疑問。但受之。尚有副總裁設置議。於鈴木派以似。此非常時。以高橋一時的總裁爲不當。蹀躞鈴木內相爲總裁。若鈴木派。反對。則久原床次系。應合體對抗。其勢政友會或兩分亦未可知。頗益在重大形勢

十六日東京電。政友會。十六日午前十時半。于幹部會後。開議員總會。山口幹事長對犬養總裁遺哀悼辭。次議當選。以高橋臨時首相。推爲次期總裁者衆。然高橋臨時首相。聚受傀儡總裁否殊疑問。但受之。尚有副總裁設置議。於鈴木派以似。此非常時。以高橋一時的總裁爲不當。蹀躞鈴木內相爲總裁。若鈴木派。反對。則久原床次系。應合體對抗。其勢政友會或兩分亦未可知。頗益在重大形勢

議二長官退進問題

十六日東京電。陸軍於臨時閣議之先。午前八時。在陸相官邸。開三長官三次長會議。荒木陸相。武藤次官總監。眞崎參謀次長。小磯次官等出席。就三長官進退問題。竝內閣總辭職所開。後任陸相問題。眞崎參謀次長。小磯次官等出席。就三長官進退問題。

欲明參謀總長宮殿下之意。未幾秦憲兵司令官。山岡軍務。於浦人事兩局長亦參加。開首腦部會議。以奏司令官之報告爲重點。協議今後對策。眞崎參謀次長。依三長官會議之協議。午前九時半。伺候閑院宮邸。委曲言上。

或開重臣會議

十六日東電。全閑僚謁裕仁。鑒於時局重大性。西園寺公上京。或開重臣會議。亦未可知。

山本伯參內宮中

十六日東京電。山本權兵衛伯。十六日午前九時五十分。參內宮中。山奈良武官長。聽取事件眞相。

海軍軍事參議

十六日東京電。海軍省。今朝六時。左近司次官即登廳。伏見軍令部長宮殿下。大角海相等各首腦部。亦續々參廳。議種々對策。對各鎮守府要港部。各艦船長。即令回事件。○○○○有參加。此際對不穩思想者。宜處置勿遺漏。一方海軍出關係者。衷心遺憾。山本權兵衛伯。安保。谷口。加藤大將諸將星。午前六時。前後訪問大角海相。聽事件內容。開陳重要意見。午前九時半。在省內大臣室。開非公式軍事參議會。協議不祥事件參加○○之處斷。其他海軍所當執應度。對於軍人之國民信賴。勿致失墜。○暫時靜觀調查經過。

軍事參議會

後任陸相眞崎氏說

十六日東京電。陸軍於十六日午後一時。在陸相官邸開非公式軍事參議會。因內閣總辭職。協議後任陸相問題。眞崎參謀次長。呼聲頗高。

東鄉元帥參內

十六日東京電。東鄉元帥。十六日午前十時參內。由奈良武官長。聽取事件眞相。

憲政治下所不容

民政黨發聲明

十六日東京電。民政黨十五日午後十一時半。以若槻總裁之名。發表談話如左。

即犬養總理遭難之報。不勝驚愕。即時慰問。政治上意見相違。應于立憲的解決之。而今日之事件。言行于各所。至爲遺憾。因對重要地位之人及場所而行。犯行意志。科爲政治的。政治的問題。欲以脅威而解決。乃吾等所最排斥者。然于未聞詳報時不能輕下判斷。夫以力左右人之意志。乃憲政治下斷不許也。

各宮家大公使弔問

十六日東京電。犬養首相薨去。各宮家各國大公使。各爲弔問。

政友會緊急幹部會

葬儀委員長決定高橋臨時首相

十六日午前九時半。開緊急幹部會於本部。山口幹事長。報告犬養總理遭難經過。小久保顧問。開陳意見如左。

此事件與昨秋發生之事同一軌。當時措置不宜。似無可有。故致今日事態。此際宜將事件眞相。徹底的調查。爲根本的解決。我等誓暗死。不可不擁護憲政治。

兇行前後狀況

健氏夫人仲子談

十六日東京電。事件突發之時。官邸只有近藤秘書官在控室。及洗濯朶後之大野主治醫。在官邸日本間總理居室。家族各外出不在。事件發生前。健氏夫人抱令息至官邸瞬間。聞槍聲及似刑事者言逃仲子夫人言當時狀況如左

其時欲逃。大有逃走餘暇。因聞裡後危險之叫聲。躋踏後悉之。乃知爲闖入者之計略。身服○○及○○○服之人。突擬槍殺。言女子小兒往彼地。其時闖入者。似一發槍聲。而聞總理呼號勿亂暴。而聞總理呼號勿亂暴。若有所話則爲探聽。而以居恰者嫌。總理乃自動不在。事件內容。開陳重要意見。大。推對於左翼團體。或反動團體等。利川此機。恐積極的作非合法運動。此點深爲注意。

宣言發表中止

政友會。久原總務。及山口幹事長。十六日午前二時。在官邸與森官長。島田長官會見。報告緊急總務會經過。協議結果。十六日於議員總會。將爲發表。而議會政治擁護之宣言。發表爲之中止。

滙水市場皆停

十六日東京。爲替市場。對於煙彈事件。前途懸念。

大阪各市亦休

大株取引所大阪期米。大阪三品其他。皆爲休場。唯大阪砂糖。清算取引。立會而已。

對國民一般陳謝

荒木陸相談。就不祥事件上對陛下。實不勝恐懼。又對國民一般。亦不得不陳謝。余直行參內。謹待從長奏上謝詞。

警視廳嚴戒

爆彈事件以來。警視廳極嚴戒。對警視廳出入者勿論。其他出入警察署者。

海軍省嚴戒

十五日夜。海軍。於如下戒嚴令。極形緊張。詳細知。神戶市場。比休日前。約落四萬引。對英三十一弗二分一。對英一志九片十六分九。無買手。唯正金銀行宣傳。與土曜日同樣。

爲金輸送嚴重。基隆郡下。日見有三名五名成群。在其處探金者。但其探法。極其幼稚。係合同探取者。又被子察海岸方面。僞柿井田泰藏氏所經營鑛區。則自本月上旬十八日午前十時四十分。僧劉勤業前防備。十六日午前八時三十分。理事者竝各取引。決定十六日各都立會中止。其他諸商品市場亦休場。

定期市場休場

十六日東京電。十六日東株市場。比休日前。約二分一。對英三十一弗二分九。無買手。唯正金銀行宣傳。與土曜日同樣。

神戶滙水軟弱

神戶市場。比休日前。約落四萬引。對英三十一弗二分一。對英一志九片十六分九。無買手。唯正金銀行宣傳。與土曜日同樣。

西田狙擊理由

西田猶。備中尉。有如別項被川崎射擊重傷。已在絕望狀態。犯射擊理由。同中尉團琢磨男狙擊事件發生時。脅血盟團員及其內派以爲西田所爲。故川崎

瑞芳溪邊採金盛況

於不景氣中差强人意

十六日東京電。全閑僚謁裕仁。鑒於時局重大性。西園寺公上京。或開重臣會議。亦未可知。

山本伯參內宮中

十六日東京電。山本權兵衛伯。十六日午前九時五十分。參內宮中。山奈良武官長。聽取事件眞相。

海軍軍事參議

十六日東京電。海軍省。今朝六時。左近司次官即登廳。伏見軍令部長宮殿下。大角海相等各首腦部。亦續々參廳。議種々對策。對各鎮守府要港部。各艦船長。即令回事件。○○○○有參加。此際對不穩思想者。宜處置勿遺漏。一方海軍出關係者。衷心遺憾。山本權兵衛伯。安保。谷口。加藤大將諸將星。午前六時。前後訪問大角海相。聽事件內容。開陳重要意見。午前九時半。在省內大臣室。開非公式軍事參議會。協議不祥事件參加○○之處斷。其他海軍所當執應度。對於軍人之國民信賴。勿致失墜。○暫時靜觀調查經過。

軍事參議會

後任陸相眞崎氏說

十六日東京電。陸軍於十六日午後一時。在陸相官邸開非公式軍事參議會。因內閣總辭職。協議後任陸相問題。眞崎參謀次長。呼聲頗高。

東鄉元帥參內

十六日東京電。東鄉元帥。十六日午前十時參內。由奈良武官長。聽取事件眞相。

憲政治下所不容

民政黨發聲明

十六日東京電。民政黨十五日午後十一時半。以若槻總裁之名。發表談話如左。

即犬養總理遭難之報。不勝驚愕。即時慰問。政治上意見相違。應于立憲的解決之。而今日之事件。言行于各所。至爲遺憾。因對重要地位之人及場所而行。犯行意志。科爲政治的。政治的問題。欲以脅威而解決。乃吾等所最排斥者。然于未聞詳報時不能輕下判斷。夫以力左右人之意志。乃憲政治下斷不許也。

各宮家大公使弔問

十六日東京電。犬養首相薨去。各宮家各國大公使。各爲弔問。

政友會緊急幹部會

葬儀委員長決定高橋臨時首相

十六日午前九時半。開緊急幹部會於本部。山口幹事長。報告犬養總理遭難經過。小久保顧問。開陳意見如左。

此事件與昨秋發生之事同一軌。當時措置不宜。似無可有。故致今日事態。此際宜將事件眞相。徹底的調查。爲根本的解決。我等誓暗死。不可不擁護憲政治。

兇行前後狀況

健氏夫人仲子談

十六日東京電。事件突發之時。官邸只有近藤秘書官在控室。及洗濯朶後之大野主治醫。在官邸日本間總理居室。家族各外出不在。事件發生前。健氏夫人抱令息至官邸瞬間。聞槍聲及似刑事者言逃仲子夫人言當時狀況如左

其時欲逃。大有逃走餘暇。因聞裡後危險之叫聲。躋踏後悉之。乃知爲闖入者之計略。身服○○及○○○服之人。突擬槍殺。言女子小兒往彼地。其時闖入者。似一發槍聲。而聞總理呼號勿亂暴。而聞總理呼號勿亂暴。若有所話則爲探聽。而以居恰者嫌。總理乃自動不在。事件內容。開陳重要意見。大。推對於左翼團體。或反動團體等。利川此機。恐積極的作非合法運動。此點深爲注意。

宣言發表中止

政友會。久原總務。及山口幹事長。十六日午前二時。在官邸與森官長。島田長官會見。報告緊急總務會經過。協議結果。十六日於議員總會。將爲發表。而議會政治擁護之宣言。發表爲之中止。

滙水市場皆停

十六日東京。爲替市場。對於煙彈事件。前途懸念。

大阪各市亦休

大株取引所大阪期米。大阪三品其他。皆爲休場。唯大阪砂糖。清算取引。立會而已。

對國民一般陳謝

荒木陸相談。就不祥事件上對陛下。實不勝恐懼。又對國民一般。亦不得不陳謝。余直行參內。謹待從長奏上謝詞。

警視廳嚴戒

爆彈事件以來。警視廳極嚴戒。對警視廳出入者勿論。其他出入警察署者。

海軍省嚴戒

十五日夜。海軍。於如下戒嚴令。極形緊張。造確知神戶市場。比休日前。約落四萬引。對英三十一弗二分一。對英一志九片十六分九。無買手。唯正金銀行宣傳。與土曜日同樣。

神戶滙水軟弱

西田狙擊理由

西田猶。備中尉。有如別項被川崎射擊重傷。已在絕望狀態。犯射擊理由。同中尉團琢磨男狙擊事件發生時。脅血盟團員及其內派以爲西田所爲。故川崎

瑞芳溪邊採金盛況

於不景氣中差强人意

同十一時。四十五分。發友俱樂部中食。同午後〇時。五十分。布袋御街役場。

上陸紀念碑參拜。事實出張所觀察。

同二時東石。忠魂碑參拜。東石港視察。

至同四時出。發朴子向。嘉義而歸又右。記而外要觀察布袋庄考試潭區東。石區塭子區鹽分地改良狀況。太保庄新埤。看天田改良狀況云。

被夫毆打　一眼失明

起神經衰弱斃命

屍體經久保醫博解剖

羅東郡五結庄松子腳五番地。農家林水柳之媳婦。林石氏紅粧。年二十一。常被夫之叔父。及其夫林阿開。年二十四歲。去七日午後十時頃。在自宅房中。突然死去。一般疑被害七歷。侵入店內。竊取白米八斗。麥酒一打。被害者報警。警察當局。去八日午前二時頃。又有一賊掘該店北壁高一尺六寸餘幅二尺餘。侵入屋內。竊取手提金庫。抽出現金五圓餘。而後將金庫。棄在隣店約四十米突。共同毆地被害雖小。然其犯行奇。警察課。召集附近警察官。協力搜索云。

小竊逮捕

去八日正午。朴子。臺灣合同電氣營業所某書記。有正面僅只二。三歷查張番而已。然不其發。其他支店。第一諸大罪行。亦不待別警察。行門之買一女掛在營業所壁中。被一少年盜去。現今五圓餘。

破壁盜物

去四月二十八日夜深。東石郡六腳庄溪墘厝。剛前雜貨商侯。傻店舖。被怪賊破壁侵入。店內。竊取現金。以自四腳亭起。至猴魚坑中洞一帶爲最多。鰻魚坑中洞一坪平方。契約十個。一日每人之平均採金。自三元乃至四五元之間。目下局內。穀物及茶。價檯落。惟採金。景氣獨佳。差强人意云。

今川知事

巡視東石日程

今川臺南州知事。爲初巡視東。石郡下。訂十八日午前十時四十分。僧劉勤業。去四月二十八日午後。在其處視察。則自本月上旬十八日午前八時三十分。理事者竝各取引。決定十六日各都立會中止。其他諸商品市場亦休場。

帝都勃發不祥事件

本島取締流言蜚語

督府警務局通牒地方廳

帝都重大事件。勃發之報。州下各郡署。十六日更用正式文書通牒。北署。高雄。屏東。東部各署。動事件。臺北州警務部。依督府警務局訓令取締。民情。十五日晚。

州通牒署郡

嚴重取締

北署員之密行

東部各署。動事件。臺北州警務部。依督府警務局訓令取締。民情。十五日晚。

阻害財界恢復

然不爲此左右大勢

十六日東京發電通。十五日不祥事件。恐致政變。金融界各方面意向。謂此事件與昨秋發生之事同一軌。當時措置不良材料。阻害財界恢復。後繼內閣。必由政友會組織。依憲政常道。及視察其他支店。第一諸大罪行。亦不待別警察。行門之買一女掛在營業所壁中。被一少年盜去。現今五圓餘。

各大銀行嚴重警戒

事件翌日十六日。各市場皆休場。日本銀行本店。屬於前夜爆音。以憲兵警官數十名廠滅。午前九時。照常開始營業。其隣三井銀行。亦爲於前夜遠言。以發官守衛警戒。反之昨夜爲煙彈聲。三菱銀行本店。正面僅只二。三歷查張番而已。然不其發。其他支店。第一諸大罪行。亦不待別警察。行門之買一女掛在營業所壁中。被一少年盜去。現今五圓餘。

彰化

女選手發

去年開新記錄之彰化高女四年生林氏月雲嬰。者番爲代表全島參加。

嘉義

防肺結核

郡衛生係。爲徹底的。防肺結核。自二十日起。郡下各料理店。飲食店。理髮店。群衆集合。官公署。學校及其他必要。場所。命設喉壺。並勵行消毒日用品云。

迎送長官

東部初巡視中。羊隊長官。十五日午後十一時一行。十五日午後十一時一行。抵嘉義驛。同六分。向北部出發。市役所當局。已先派知各官舘團體長等。多數出迎云。

設百貨店

市內有志者。目下籌設百貨店。建物以外。資本金四萬圓。設吳服。雜貨。玩具。及其他各部現交。沙場所。豫定七八月開張云。

東石

主任不正

東石郡粟子寮蚵場。電力散布。袋庄。主任。自昨年十月去十日。經布袋警察分室。調查發。見不正。計有六百餘個。而本人亦是認事實。

米界混沌

唱落五。六十錢

不祥事件勃發。堂島取引

長官暫不晉京

平塚長官。初擬。本月二十一日晉京。因今回東都慈惠云。

株式低落

株式氣配。混頓。慣似低落。現物無。人買貿。無標準價。

產金買上奬價

日銀發表。今週產金買上價格七圓二十七錢。比前週洞一錢。七圓二十六分五。

米證據金變更

堂島取引所。對五月十六日現在建玉。三限增證臨時增證據金。百石。賣買双方。各取四十圓。

海軍省嚴戒

十五日夜。海軍。於如下戒嚴令。極形緊張。造確知神戶市場。比休日前。約落四萬引。對英三十一弗二分一。對英一志九片十六分九。無買手。唯正金銀行宣傳。與土曜日同樣。

神戶滙水軟弱

西田狙擊理由

西田猶。備中尉。有如別項被川崎射擊重傷。已在絕望狀態。犯射擊理由。同中尉團琢磨男狙擊事件發生時。脅血盟團員及其內派以爲西田所爲。故川崎

瑞芳溪邊採金盛況

於不景氣中差强人意

同十一時。四十五分。發友俱樂部中食。同午後〇時。五十分。布袋御街役場。

上陸紀念碑參拜。事實出張所觀察。

同二時東石。忠魂碑參拜。東石港視察。

至同四時出。發朴子向。嘉義而歸又右。記而外要觀察布袋庄考試潭區東。石區塭子區鹽分地改良狀況。太保庄新埤。看天田改良狀況云。

被夫毆打　一眼失明

起神經衰弱斃命

屍體經久保醫博解剖

羅東郡五結庄松子腳五番地。農家林水柳之媳婦。林石氏紅粧。年二十一。常被夫之叔父。及其夫林阿開。年二十四歲。去七日午後十時頃。在自宅房中。突然死去。一般疑被害七歷。侵入店內。竊取白米八斗。麥酒一打。被害者報警。警察當局。去八日午前二時頃。又有一賊掘該店北壁高一尺六寸餘幅二尺餘。侵入屋內。竊取手提金庫。抽出現金五圓餘。而後將金庫。棄在隣店約四十米突。共同毆地被害雖小。然其犯行奇。警察課。召集附近警察官。協力搜索云。

小竊逮捕

去八日正午。朴子。臺灣合同電氣營業所某書記。有正面僅只二。三歷查張番而已。然不其發。其他支店。第一諸大罪行。亦不待別警察。行門之買一女掛在營業所壁中。被一少年盜去。現今五圓餘。

破壁盜物

去四月二十八日夜深。東石郡六腳庄溪墘厝。剛前雜貨商侯。傻店舖。被怪賊破壁侵入。店內。竊取現金。以自四腳亭起。至猴魚坑中洞一帶爲最多。鰻魚坑中洞一坪平方。契約十個。一日每人之平均採金。自三元乃至四五元之間。目下局內。穀物及茶。價檯落。惟採金。景氣獨佳。差强人意云。

今川知事

巡視東石日程

今川臺南州知事。爲初巡視東。石郡下。訂十八日午前十時四十分。僧劉勤業。去四月二十八日午後。在其處視察。則自本月上旬十八日午前八時三十分。理事者竝各取引。決定十六日各都立會中止。其他諸商品市場亦休場。

帝都勃發不祥事件

本島取締流言蜚語

督府警務局通牒地方廳

帝都重大事件。勃發之報。州下各郡署。十六日更用正式文書通牒。北署。高雄。屏東。東部各署。動事件。臺北州警務部。依督府警務局訓令取締。民情。十五日晚。

州通牒署郡

嚴重取締

北署員之密行

東部各署。動事件。臺北州警務部。依督府警務局訓令取締。民情。十五日晚。

阻害財界恢復

然不爲此左右大勢

十六日東京發電通。十五日不祥事件。恐致政變。金融界各方面意向。謂此事件與昨秋發生之事同一軌。當時措置不良材料。阻害財界恢復。後繼內閣。必由政友會組織。依憲政常道。及視察其他支店。第一諸大罪行。亦不待別警察。行門之買一女掛在營業所壁中。被一少年盜去。現今五圓餘。

各大銀行嚴重警戒

事件翌日十六日。各市場皆休場。日本銀行本店。屬於前夜爆音。以憲兵警官數十名廠滅。午前九時。照常開始營業。其隣三井銀行。亦爲於前夜遠言。以發官守衛警戒。反之昨夜爲煙彈聲。三菱銀行本店。正面僅只二。三歷查張番而已。然不其發。其他支店。第一諸大罪行。亦不待別警察。行門之買一女掛在營業所壁中。被一少年盜去。現今五圓餘。

彰化

女選手發

去年開新記錄之彰化高女四年生林氏月雲嬰。者番爲代表全島參加。

嘉義

防肺結核

郡衛生係。爲徹底的。防肺結核。自二十日起。郡下各料理店。飲食店。理髮店。群衆集合。官公署。學校及其他必要。場所。命設喉壺。並勵行消毒日用品云。

迎送長官

東部初巡視中。羊隊長官。十五日午後十一時一行。十五日午後十一時一行。抵嘉義驛。同六分。向北部出發。市役所當局。已先派知各官舘團體長等。多數出迎云。

設百貨店

市內有志者。目下籌設百貨店。建物以外。資本金四萬圓。設吳服。雜貨。玩具。及其他各部現交。沙場所。豫定七八月開張云。

東石

主任不正

東石郡粟子寮蚵場。電力散布。袋庄。主任。自昨年十月去十日。經布袋警察分室。調查發。見不正。計有六百餘個。而本人亦是認事實。

米界混沌

唱落五。六十錢

不祥事件勃發。堂島取引

長官暫不晉京

平塚長官。初擬。本月二十一日晉京。因今回東都慈惠云。

株式低落

株式氣配。混頓。慣似低落。現物無。人買貿。無標準價。

產金買上奬價

日銀發表。今週產金買上價格七圓二十七錢。比前週洞一錢。七圓二十六分五。

米證據金變更

堂島取引所。對五月十六日現在建玉。三限增證臨時增證據金。百石。賣買双方。各取四十圓。

時評

○

國家多難。菩後如何。識者憂之。乃大帝老相國。其志哉。

○

老相國。一生清貧儉樸。當非在野在朝。不阿權貴。而於中國事情。猶深理解。亦是同情。年七十六。嫡孫在米國者。因主義不同。決行獨立。今必要刷新。先國而○。在上之人。尤先民而○。在上之人。尤慎言動。對內對外。不窮不竭。國民之望。乃足繫焉。

○

事教育。○官訓練。○徙此等事變。國家不祥。政治家。資本家。能深鑑戒。易轍改絃。以致盛治。增國家之福。當亦相國所喜慰目矣。

○

後繼何人。首任艱難。一大問題。與緊不堅結束。過然策動。必誤大局。苟有自誤之忠者。當此之時。守口如瓶。所最切要。妄言妄聽。道聽途說。一入常局之耳目。必不能免。其禍之。

○

國家多難。以一人當諸科々從容與之議論。猶令臨室之人。聞其吐吃之聲。至於不屑而死。終是譏惡之兒戲。○自原相遇害來。暗殺相踵。

○

因循苟且。不思振作。內閣決定總辭職。與依一同。未必期待大命再降下於現內閣。

○

政友會失犬養總裁。後任總裁問題。因黨內諸勢力關係。早已猛烈策動。本日合決定。推薦態度。由最高首腦部會議。犬勢見之。或推薦高橋共清氏。鈴木派以似。此非常時。以高橋一時的總裁爲不當。蹀躞鈴木內相爲總裁。若鈴木派。反對。則久原床次系。應合體對抗。其勢政友會或兩分亦未可知。頗益在重大形勢

○

十六日東京電。政友會。十六日午前十時半。于幹部會後。開議員總會。山口幹事長對犬養總裁遺哀悼辭。次議當選。以高橋臨時首相。推爲次期總裁者衆。然高橋臨時首相。聚受傀儡總裁否殊疑問。但受之。尚有副總裁設置議。於鈴木派以似。此非常時。以高橋一時的總裁爲不當。蹀躞鈴木內相爲總裁。若鈴木派。反對。則久原床次系。應合體對抗。其勢政友會或兩分亦未可知。頗益在重大形勢

政友會議員總會

十六日東京電。政友會。十六日午前十時半。于幹部會後。開議員總會。山口幹事長對犬養總裁遺哀悼辭。次議當選。以高橋臨時首相。推爲次期總裁者衆。然高橋臨時首相。聚受傀儡總裁否殊疑問。但受之。尚有副總裁設置議。於鈴木派以似。此非常時。以高橋一時的總裁爲不當。蹀躞鈴木內相爲總裁。若鈴木派。反對。則久原床次系。應合體對抗。其勢政友會或兩分亦未可知。頗益在重大形勢

議二長官退進問題

十六日東京電。陸軍於臨時閣議之先。午前八時。在陸相官邸。開三長官三次長會議。荒木陸相。武藤次官總監。眞崎參謀次長。小磯次官等出席。就三長官進退問題。

欲明參謀總長宮殿下之意。未幾秦憲兵司令官。山岡軍務。於浦人事兩局長亦參加。開首腦部會議。以奏司令官之報告爲重點。協議今後對策。眞崎參謀次長。依三長官會議之協議。午前九時半。伺候閑院宮邸。委曲言上。

或開重臣會議

十六日東電。全閑僚謁裕仁。鑒於時局重大性。西園寺公上京。或開重臣會議。亦未可知。

山本伯參內宮中

十六日東京電。山本權兵衛伯。十六日午前九時五十分。參內宮中。山奈良武官長。聽取事件眞相。

海軍軍事參議

十六日東京電。海軍省。今朝六時。左近司次官即登廳。伏見軍令部長宮殿下。大角海相等各首腦部。亦續々參廳。議種々對策。對各鎮守府要港部。各艦船長。即令回事件。○○○○有參加。此際對不穩思想者。宜處置勿遺漏。一方海軍出關係者。衷心遺憾。山本權兵衛伯。安保。谷口。加藤大將諸將星。午前六時。前後訪問大角海相。聽事件內容。開陳重要意見。午前九時半。在省內大臣室。開非公式軍事參議會。協議不祥事件參加○○之處斷。其他海軍所當執應度。對於軍人之國民信賴。勿致失墜。○暫時靜觀調查經過。

軍事參議會

後任陸相眞崎氏說

十六日東京電。陸軍於十六日午後一時。在陸相官邸開非公式軍事參議會。因內閣總辭職。協議後任陸相問題。眞崎參謀次長。呼聲頗高。

東鄉元帥參內

十六日東京電。東鄉元帥。十六日午前十時參內。由奈良武官長。聽取事件眞相。

憲政治下所不容

民政黨發聲明

十六日東京電。民政黨十五日午後十一時半。以若槻總裁之名。發表談話如左。

即犬養總理遭難之報。不勝驚愕。即時慰問。政治上意見相違。應于立憲的解決之。而今日之事件。言行于各所。至爲遺憾。因對重要地位之人及場所而行。犯行意志。科爲政治的。政治的問題。欲以脅威而解決。乃吾等所最排斥者。然于未聞詳報時不能輕下判斷。夫以力左右人之意志。乃憲政治下斷不許也。

各宮家大公使弔問

十六日東京電。犬養首相薨去。各宮家各國大公使。各爲弔問。

政友會緊急幹部會

葬儀委員長決定高橋臨時首相

十六日午前九時半。開緊急幹部會於本部。山口幹事長。報告犬養總理遭難經過。小久保顧問。開陳意見如左。

此事件與昨秋發生之事同一軌。當時措置不宜。似無可有。故致今日事態。此際宜將事件眞相。徹底的調查。爲根本的解決。我等誓暗死。不可不擁護憲政治。

兇行前後狀況

健氏夫人仲子談

十六日東京電。事件突發之時。官邸只有近藤秘書官在控室。及洗濯朶後之大野主治醫。在官邸日本間總理居室。家族各外出不在。事件發生前。健氏夫人抱令息至官邸瞬間。聞槍聲及似刑事者言逃仲子夫人言當時狀況如左

其時欲逃。大有逃走餘暇。因聞裡後危險之叫聲。躋踏後悉之。乃知爲闖入者之計略。身服○○及○○○服之人。突擬槍殺。言女子小兒往彼地。其時闖入者。似一發槍聲。而聞總理呼號勿亂暴。而聞總理呼號勿亂暴。若有所話則爲探聽。而以居恰者嫌。總理乃自動不在。事件內容。開陳重要意見。大。推對於左翼團體。或反動團體等。利川此機。恐積極的作非合法運動。此點深爲注意。

宣言發表中止

政友會。久原總務。及山口幹事長。十六日午前二時。在官邸與森官長。島田長官會見。報告緊急總務會經過。協議結果。十六日於議員總會。將爲發表。而議會政治擁護之宣言。發表爲之中止。

滙水市場皆停

十六日東京。爲替市場。對於煙彈事件。前途懸念。

大阪各市亦休

大株取引所大阪期米。大阪三品其他。皆爲休場。唯大阪砂糖。清算取引。立會而已。

對國民一般陳謝

荒木陸相談。就不祥事件上對陛下。實不勝恐懼。又對國民一般。亦不得不陳謝。余直行參內。謹待從長奏上謝詞。

警視廳嚴戒

爆彈事件以來。警視廳極嚴戒。對警視廳出入者勿論。其他出入警察署者。

海軍省嚴戒

十五日夜。海軍。於如下戒嚴令。極形緊張。造確知神戶市場。比休日前。約落四萬引。對英三十一弗二分一。對英一志九片十六分九。無買手。唯正金銀行宣傳。與土曜日同樣。

神戶滙水軟弱

西田狙擊理由

西田猶。備中尉。有如別項被川崎射擊重傷。已在絕望狀態。犯射擊理由。同中尉團琢磨男狙擊事件發生時。脅血盟團員及其內派以爲西田所爲。故川崎

瑞芳溪邊採金盛況

於不景氣中差强人意

同十一時。四十五分。發友俱樂部中食。同午後〇時。五十分。布袋御街役場。

上陸紀念碑參拜。事實出張所觀察。

同二時東石。忠魂碑參拜。東石港視察。

至同四時出。發朴子向。嘉義而歸又右。記而外要觀察布袋庄考試潭區東。石區塭子區鹽分地改良狀況。太保庄新埤。看天田改良狀況云。

被夫毆打　一眼失明

起神經衰弱斃命

屍體經久保醫博解剖

羅東郡五結庄松子腳五番地。農家林水柳之媳婦。林石氏紅粧。年二十一。常被夫之叔父。及其夫林阿開。年二十四歲。去七日午後十時頃。在自宅房中。突然死去。一般疑被害七歷。侵入店內。竊取白米八斗。麥酒一打。被害者報警。警察當局。去八日午前二時頃。又有一賊掘該店北壁高一尺六寸餘幅二尺餘。侵入屋內。竊取手提金庫。抽出現金五圓餘。而後將金庫。棄在隣店約四十米突。共同毆地被害雖小。然其犯行奇。警察課。召集附近警察官。協力搜索云。

小竊逮捕

去八日正午。朴子。臺灣合同電氣營業所某書記。有正面僅只二。三歷查張番而已。然不其發。其他支店。第一諸大罪行。亦不待別警察。行門之買一女掛在營業所壁中。被一少年盜去。現今五圓餘。

破壁盜物

去四月二十八日夜深。東石郡六腳庄溪墘厝。剛前雜貨商侯。傻店舖。被怪賊破壁侵入。店內。竊取現金。以自四腳亭起。至猴魚坑中洞一帶爲最多。鰻魚坑中洞一坪平方。契約十個。一日每人之平均採金。自三元乃至四五元之間。目下局內。穀物及茶。價檯落。惟採金。景氣獨佳。差强人意云。

今川知事

巡視東石日程

今川臺南州知事。爲初巡視東。石郡下。訂十八日午前十時四十分。僧劉勤業。去四月二十八日午後。在其處視察。則自本月上旬十八日午前八時三十分。理事者竝各取引。決定十六日各都立會中止。其他諸商品市場亦休場。

帝都勃發不祥事件

本島取締流言蜚語

督府警務局通牒地方廳

帝都重大事件。勃發之報。州下各郡署。十六日更用正式文書通牒。北署。高雄。屏東。東部各署。動事件。臺北州警務部。依督府警務局訓令取締。民情。十五日晚。

州通牒署郡

嚴重取締

北署員之密行

東部各署。動事件。臺北州警務部。依督府警務局訓令取締。民情。十五日晚。

阻害財界恢復

然不爲此左右大勢

十六日東京發電通。十五日不祥事件。恐致政變。金融界各方面意向。謂此事件與昨秋發生之事同一軌。當時措置不良材料。阻害財界恢復。後繼內閣。必由政友會組織。依憲政常道。及視察其他支店。第一諸大罪行。亦不待別警察。行門之買一女掛在營業所壁中。被一少年盜去。現今五圓餘。

各大銀行嚴重警戒

事件翌日十六日。各市場皆休場。日本銀行本店。屬於前夜爆音。以憲兵警官數十名廠滅。午前九時。照常開始營業。其隣三井銀行。亦爲於前夜遠言。以發官守衛警戒。反之昨夜爲煙彈聲。三菱銀行本店。正面僅只二。三歷查張番而已。然不其發。其他支店。第一諸大罪行。亦不待別警察。行門之買一女掛在營業所壁中。被一少年盜去。現今五圓餘。

彰化

女選手發

去年開新記錄之彰化高女四年生林氏月雲嬰。者番爲代表全島參加。

嘉義

防肺結核

郡衛生係。爲徹底的。防肺結核。自二十日起。郡下各料理店。飲食店。理髮店。群衆集合。官公署。學校及其他必要。場所。命設喉壺。並勵行消毒日用品云。

迎送長官

東部初巡視中。羊隊長官。十五日午後十一時一行。十五日午後十一時一行。抵嘉義驛。同六分。向北部出發。市役所當局。已先派知各官舘團體長等。多數出迎云。

設百貨店

市內有志者。目下籌設百貨店。建物以外。資本金四萬圓。設吳服。雜貨。玩具。及其他各部現交。沙場所。豫定七八月開張云。

東石

主任不正

東石郡粟子寮蚵場。電力散布。袋庄。主任。自昨年十月去十日。經布袋警察分室。調查發。見不正。計有六百餘個。而本人亦是認事實。

米界混沌

唱落五。六十錢

不祥事件勃發。堂島取引

長官暫不晉京

平塚長官。初擬。本月二十一日晉京。因今回東都慈惠云。

株式低落

株式氣配。混頓。慣似低落。現物無。人買貿。無標準價。

產金買上奬價

日銀發表。今週產金買上價格七圓二十七錢。比前週洞一錢。七圓二十六分五。

米證據金變更

堂島取引所。對五月十六日現在建玉。三限增證臨時增證據金。百石。賣買双方。各取四十圓。

若槻總裁入宮請安

十六日東京電。若槻民政黨總裁。十六日午前十一時參內。謁見。

二十分參內。悉請聖安。

葬儀內定十九日

十六日東京電。故犬養首相葬儀。決定十九日午後一時。在首相官邸舉行。而總裁決定當在二十日。

首相薨去

總督代官民

發弔電

十六日東京電。陸軍於臨時閣議之先。午前八時。在陸相官邸。開三長官三次長會議。荒木陸相。武藤次官總監。眞崎參謀次長。小磯次官等出席。就三長官進退問題。

欲明參謀總長宮殿下之意。未幾秦憲兵司令官。山岡軍務。於浦人事兩局長亦參加。開首腦部會議。以奏司令官之報告爲重點。協議今後對策。眞崎參謀次長。依三長官會議之協議。午前九時半。伺候閑院宮邸。委曲言上。

或開重臣會議

十六日東電。全閑僚謁裕仁。鑒於時局重大性。西園寺公上京。或開重臣會議。亦未可知。

山本伯參內宮中

十六日東京電。山本權兵衛伯。十六日午前九時五十分。參內宮中。山奈良武官長。聽取事件眞相。

海軍軍事參